

# **REFERAT Børne- og Skoleudvalget 2022-2023 d. 29-08-2022**

**Mødedato** Mandag d. 29. august 2022 kl. 16:00

**Mødested** Mødelokale 1

**Mødedeltagere** Søren Ramsing, Karina Jørgensen, Flemming Neperus, Winni Kielstrup Hansen, Jesper Skovhus

## Indholdsfortegnelse

Godkendelse af dagsorden.....	3
Procedure og sammensætning af visitationsudvalg på skole- og dagtilbudsområdet.....	4
Lukket: Redegørelse til Ankestyrelsen.....	6
Udtalelse til Ankestyrelsen.....	7
Status fra Familieafdelingen.....	8
Status på handleplan for det specialiserede område.....	9
Budgetdrøftelser.....	11
Generelt løft af folkeskolen.....	12
Ferieplan for skoleåret 2024/2025.....	14
Revidering af musikskolens styringsvedtægt - Fortsat.....	15
Skolestruktur.....	16
Halvårsstatus fra UU-Sydfyn.....	17
Tilsynspraksis i Langeland Kommune.....	18
Ø-SU.....	19
Det fremtidige evaluerings- og bedømmelsessystem i folkeskolen.....	21
Den landsdækkende brugertilfredshedsundersøgelse på dagtilbudsområdet 2022.....	22
Visitation og frit skolevalg.....	24
Meddelelser.....	26
Eventuelt.....	28
Underskriftsside.....	29

## **Punkt 99: Godkendelse af dagsorden**

21/13731

### **Resume**

Dagsordenen godkendes under dette punkt.

### **Indstilling**

Direktionen indstiller

- At udvalget godkender dagsordenen

### **Beslutning i Børne- og Skoleudvalget den 29-08-2022**

Dagsordenen er godkendt.

Udvalget ønsker en redegørelse for, hvem der har ansvaret for sagsfremstillingen.

# Punkt 100: Procedure og sammensætning af visitationsudvalg på skole- og dagtilbudsområdet

22/6424

## Resume

Denne sag omhandler sammensætning af visitationsudvalget, herunder politisk deltagelse i samme. Der foreligger ikke tidligere afgørelser omkring dette - hverken beslutning om politisk deltagelse eller beslutning vedr. ophør af politisk deltagelse i visitationsudvalget.

## Sagsfremstilling

Udvalgsmedlem Jesper Skovhus har rejst spørgsmålet om politisk deltagelse i visitationsudvalget for børn og unge, idet den politiske udvalgsformand for udvalget der havde børn og unge som ansvarsområde tidligere har været medlem af visitationsudvalget, hvilket ikke er tilfældet for nuværende.

Visitationsudvalget behandler sager på baggrund af Dagtilbudsloven, Folkeskoleloven og Serviceloven. Sager som bringes for visitationsudvalget, omhandler visitation af støttetimer i skoler og dagtilbud, visitation af specialskoletilbud eller specialdagtilbud, visitation af vedvarende træningsindsatser til børn med fysiske handicap samt sager fra Familieafdelingen omkring eksempelvis aflastning.

Lovgivningsmæssigt stilles der ikke særlige krav til sammensætning af visitationsudvalget. Af både dagtilbudsloven § 4 stk. 2, Bekendtgørelsen om specialundervisning og anden specialpædagogisk bistand § 4 stk. 2 samt Bekendtgørelsen om folkeskolens specialpædagogiske bistand til børn, der endnu ikke har påbegyndt skolegangen § 4 stk. 2, fremgår det, at Kommunalbestyrelsen træffer afgørelse om visitation. Dog er det jævnfør ovennævnte bekendtgørelser skolens leder som træffer afgørelse om henvisning til specialundervisning på elevens nuværende skole.

Sammensætning af visitationsudvalget har været drøftet i 2007 og 2008, hvor det fremgår af sager fra Uddannelses- og Socialudvalget, at udvalget har godkendt en sammensætning af visitationsudvalget med deltagelse af formanden for Uddannelses- og Socialudvalget.

I juli 2018 fremgår det af referat fra Kommunalbestyrelsesmødet, at det godkendes, at der arbejdes med nyt forslag til sammensætning af visitationsudvalget. Det har ikke været muligt at finde en senere afgørelse omkring dette. Ej heller fremgår det af referater fra Kommunalbestyrelsen, at man senere har drøftet sammensætning af visitationsudvalget eller ophør af politisk deltagelse i visitationsudvalget fra 1. januar 2022. Det er imidlertid det, som er sket, idet der i indeværende kommunalbestyrelsesperiode ikke har været politisk deltagelse i udvalget.

Af delegationsplan for indeværende kommunalbestyrelsesperiode fremgår det, at administrationen er besluttende instans i forhold til henvisning af børn til specialundervisning.

Social- og Indenrigsministeriets Benchmarkingenhed har i februar 2020 udgivet en rapport, hvor der på side 42, figur 8.2 fremgår en oversigt over sammensætning af kommunernes faste visitationsudvalg. Her fremgår det, at det ikke er sædvanlig praksis med politisk repræsentation i visitationsudvalget i kommunerne generelt.

Administrationen foreslår derfor følgende sammensætning af visitationsudvalget:

Leder af PPR (formand)

Leder af Familieafdelingen (næstformand)

Leder af Flexhuset

Skole- og dagtilbudsledere deltager ad hoc, når der er sager vedr. nuværende eller kommende børn/elever i den pågældende leders dagtilbud/skole.

I praksis er visitationsudvalget for nuværende sammensat af midlertidig chef for området, leder for PPR, samt leder af Flexhuset.

Såfremt udvalget ikke følger administrationens anbefaling til sammensætning af visitationsudvalget, men ønsker politisk deltagelse, indstiller administrationen, at centerchefen sidder med i udvalget som formand for dette.

## **Afledte konsekvenser**

Ingen afledte konsekvenser.

## **Indstilling**

Direktionen indstiller:

- At Børne- og Skoleudvalget godkender den af administrationen beskrevne nye sammensætning af visitationsudvalget pr. 1. september 2022
- At Børne- og Skoleudvalget på førstkommende udvalgsmøde efter visitationsmøderne orienteres med status på visitationsudvalgets økonomi samt antal børn visiteret til specialpædagogisk bistand

## **Beslutning i Børne- og Skoleudvalget den 29-08-2022**

Udvalget tiltræder indstillingen under forudsætning af, at udvalget får dagsordenssat en detaljeret opfølgning og drøftelse efter hvert visitationsmøde, og udvalget forbeholder sig muligheden for at tage sagen op igen. Delegationsplanen rettes i overensstemmelse hermed.

## **Bilag**

Medlemmer af visitationsudvalget

Kompetence til visitationsudvalget

Visitationsprocedure skoler august 2022

Delegationsplan for Børne- og Skoleudvalget

Kommunernes styring af specialundervisningsområdet

## **Punkt 101: Lukket: Redegørelse til Ankestyrelsen**

22/5306

# Punkt 102: Udtalelse til Ankestyrelsen

22/5306

## Resume

Udtalelse til Ankestyrelsen i forbindelse med mulig tilsynssag.

## Sagsfremstilling

Kommunalbestyrelsen i Langeland Kommune modtog den 16. maj 2022 en henvendelse fra Ankestyrelsen vedrørende høringssvar i en mulig tilsynssag.

Baggrunden for høringen er, at Ankestyrelsen har modtaget en række henvendelser vedrørende sagsbehandlingen i Langeland Kommunes familieafdeling.

Ankestyrelsen har i forlængelse heraf anmodet Kommunalbestyrelsen i Langeland Kommune om dels en generel udtalelse på baggrund af henvendelserne. Dels en redegørelse for sagsforløbet i tre konkrete sager.

Nærværende vedrører alene den overordnede udtalelse fra Kommunalbestyrelsen.

## Afledte konsekvenser

Der er ingen afledte konsekvenser.

## Indstilling

Direktionen indstiller:

- At Børne- og Skoleudvalget drøfter udtalelsen og indstiller overfor Økonomiudvalget og Kommunalbestyrelsen, at udtalelsen godkendes

## Beslutning i Børne- og Skoleudvalget den 29-08-2022

Winni Kielstrup Hansen (F) og Flemming Neperus (F) følger indstillingen.

Søren Ramsing (B), Karina Jørgensen (V) og Jesper Skovhus (V) kan ikke tiltræde indstillingen, men indstiller, sagen sendes tilbage til forvaltningen, idet det ønskes, at det skal klargøres, at redegørelsen er forvaltningens redegørelse og udtalelsen er Kommunalbestyrelsens. Ligesom der efterlyses en klarere forklaring på, hvorfor der er rettet i journalerne, og hvilket omfang dette har og hvilke fejl, der specifikt er begået og betydningen af disse. Ydermere skal der være en klar beskrivelse af, hvilke administrative konsekvenser fejlene har, eller hvilke tiltag, det skal medføre. Overordnet skal samtlige sager gennemses for at vurdere, om sagsbehandlingen skal genoptages. Slutteligt ønskes en sproglig gennemskrivning med henblik på at klargøre budskabet.

Winni Kielstrup Hansen (F) og Flemming Neperus (F) bruger standsningsretten.

## Bilag

Udtalelse til Ankestyrelsen i forbindelse med mulig tilsynssag - august 2022

## **Punkt 103: Status fra Familieafdelingen**

22/2245

### **Resume**

Børne- og Skoleudvalget har på mødet den 7. februar 2022 besluttet, at der til hvert møde gives en status fra Familieafdelingen.

### **Sagsfremstilling**

Leder af Familieafdelingen giver en kort orientering på mødet.

### **Afledte konsekvenser**

Ingen afledte konsekvenser.

### **Indstilling**

Direktionen indstiller:

- At Børne- og Skoleudvalget tager orienteringen til efterretning

### **Beslutning i Børne- og Skoleudvalget den 29-08-2022**

Orienteringen blev taget til efterretning.

# Punkt 104: Status på handleplan for det specialiserede område

20/11112

## Resume

Den 30. juni 2022 er der udarbejdet Måltal og Styringscockpit, som er opgørelser over indsatser og sager. Styringsværktøjerne indgår som resultat af handleplanen for det specialiserede børneområde, som kommunalbestyrelsen godkendte den 7. oktober 2019. I henhold til handleplanen arbejder Familieafdelingen målrettet med forebyggende indsatser samt rette indsats på rette tidspunkt.

## Sagsfremstilling

Styringscockpit og måltal:

Styringscockpittet viser en opgørelse over antal opholdssteder, forebyggende foranstaltninger, indsatser i Flexhuset, plejefamilier, døgninstitutioner, efterværn og børn på Møllehuset.

Opgørelsen over måltal viser antallet af sager, som hver socialrådgiver i gennemsnit arbejder med i Familieafdelingen. Desuden viser opgørelsen antal aktive sager i Familieafdelingen. Tallene er vigtige, da forudsætningerne for at arbejde målrettet med handleplanen blandt andet afhænger af en hyppig opfølgning, som udfordres ved for høje antal sager. Dansk Socialrådgiverforening anbefaler 20 – 30 sager per rådgiver afhængig af sagernes kompleksitet og socialrådgivernes erfaringsgrundlag. Nyuddannede og nyansatte socialrådgivere anbefales et mindre antal sager de første seks måneder.

Forebyggende foranstaltninger:

Indenfor forebyggende foranstaltninger er Flexhuset leverandør af stort set alle tilbud til Familieafdelingen. Herunder leverer de praktisk-pædagogisk støtte, kontantpersoner, terapeutiske samtaler til familier, unge og børn, theraplay, screening af forældrekompetencer, gruppeforløb med videre. For at imødekomme de aktuelle behov, som Familieafdelingen identificerer, tilpasser Flexhuset sig så vidt muligt. Dermed er der behov for et tæt samarbejde mellem Familieafdelingen, barnet/ den unges/ familierne og deres nærmiljø.

Per den 30. juni 2022 har Familieafdelingen visiteret 119 børn/unge til forebyggende foranstaltninger i Flexhuset. Det er barnet/den unge der visiteres, men oftest er det hele familien der indgår i en indsats med udgangspunkt i barnets/den unges behov for forandring, og eller udvikling, til at komme i bedre trivsel.

Til sammenligning blev der visiteret 136 børn/unge til Flexhuset i 2021.

Af andre forbyggende foranstaltninger kan nævnes aflastningsordninger, psykologsamtaler, fritidsaktiviteter, efterskole, familiebehandling og konsulentbistand fra eksterne leverandører.

På disse områder har Familieafdelingen ydet indsatser til foreløbig 78 børn/unge pr. 30. juni 2022.

Til sammenligning blev der visiteret 132 børn/unge til forbyggende foranstaltninger i 2021.

Tidlig indsats: Det skal nævnes at sagsbehandlere også arbejder med tidlig indsats i en tværfaglig kontekst, herunder RUSK, ÅR og forpostordning.

Anbringelser:

Anbringelser på henholdsvis døgninstitutioner og opholdssteder er de mest indgribende foranstaltninger på indsatstrappen. Lige efter kommer plejefamilier.

Der arbejdes i Familieafdelingen målrettet på at tænke ned af indsatstrappen. Derfor følges der hyppigt op på om barnet eller en ung, er har forudsætningerne for en mindre indgribende foranstaltning.

Aktuelt er der fire børn på døgninstitution. Heraf er tre født med et handicap, som betyder, at de har helt særlige og specifikke behov. Til sammenligning var der tre anbragte på døgninstitution i 2021.

Der fremgår ikke sags-flow af styringscockpittet, hvorfor det er vigtigt at bemærke, at der er en konstant bevægelse af sager der afsluttes og nye der kommer til, men at det foregår i en balance mellem forventede og faktiske udgifter.

## **Afledte konsekvenser**

Korrigeret budget 2022 til opholdssteder udenfor kommunen er på 4,0 millioner kroner.  
Afvigelsen på -800.000 kroner skyldes ændring af anbringelse for ung.

Budget 2022 til forebyggende foranstaltninger er på 3,3 millioner kroner.  
Afvigelsen på -300.000 kroner skyldes en foranstaltning, hvor hele familien er blevet indskrevet på et center, for at lære at være en familie.

Budget 2022 til døgninstitutioner er på 8,3 millioner kroner.  
Afvigelsen på 1.200.000 forventet mindreforbrug på døgninstitutionsområdet.

Derudover er der en afvigelse på områderne plejefamilier og efterværn. Afvigelsen er på 100.000 kr. for hvert område.

Den samlede afvigelse per den 30. juni 2022 fremgår det, at der vil være mindreudgifter i forhold til det korrigerede budget på 300.000 kroner. De forventede udgifter er en dynamisk størrelse og ovenstående er et statusbillede.

## **Indstilling**

Direktionen indstiller:

- At Børne- og Skoleudvalget tager orienteringen til efterretning

## **Beslutning i Børne- og Skoleudvalget den 29-08-2022**

Orienteringen blev taget til efterretning.

## **Bilag**

Styringscockpit 30.06.22.pdf

Måltal 30.06.22

# **Punkt 105: Budgetdrøftelser**

22/52

## **Resume**

Formand Søren Ramsing (B) og næstformand Karina Jørgensen (V) har ønsket at få dagsordenssat budgetdrøftelserne på udvalgets møde.

## **Sagsfremstilling**

Udvalgets formand og næstformand har ønsket punktet budgetdrøftelser dagsordenssat.

## **Afledte konsekvenser**

Der er ingen afledte konsekvenser.

## **Indstilling**

Direktionen indstiller:

- At udvalget drøfter sagen

## **Beslutning i Børne- og Skoleudvalget den 29-08-2022**

Sagen er drøftet. Det er aftalt, at der arrangeres et besøg i Møllehuset, Flexhuset og på Skrøbelev Skole i den nærmeste fremtid.

# Punkt 106: Generelt løft af folkeskolen

22/8233

## Resume

Regeringen og aftalepartierne bag finansloven for 2020 besluttede at styrke folkeskolen ved en aftale om Generelt løft af folkeskolen. Det er besluttet, at de afsatte midler fra 2022 og frem udmøntes til landets 98 kommuner via bloktilskuddet med det formål, at tilskuddene anvendes til ansættelse af flere lærere i folkeskolen. Kommunerne er ikke bundet op på at anvende samtlige modtagne bloktilskudsmidler til formålet, hvorfor der er behov for en politisk beslutning omkring anvendelsen af midlerne.

## Sagsfremstilling

Regeringen og aftalepartierne bag finansloven for 2020 besluttede at styrke folkeskolen ved en aftale om Generelt løft af folkeskolen. Det er besluttet, at de afsatte midler fra 2022 og frem udmøntes til landets 98 kommuner via bloktilskuddet med det formål, at tilskuddene anvendes til ansættelse af flere lærere i folkeskolen. Det sikrer en hurtig udmøntning, som giver kommunerne frihed til – i samarbejde med skolerne – lokalt at prioritere midlerne til forskellige lærerressourcekrævende tiltag som tolærerordninger, inklusion, turboforløb og mindre klasser.

Aftalepartierne var desuden enige om, at regeringen skal søge at indgå en aftale med KL, der forpligter kommunerne til at øge det samlede antal lærerstillinger i folkeskolen svarende til de midler, der er afsat, samt at der løbende følges op på udviklingen i regi af de årlige økonomiaftaler mellem regeringen og KL, hvor udviklingen i de ekstra stillinger dokumenteres og holdes op imod udviklingen i demografien på børneområdet.

Det er ikke lovpligtigt at bibeholde generelt løft af folkeskolen og dermed anvende de midler, der er modtaget via bloktilskuddet, men som det fremgår ovenfor, er det et fokusområde for regeringen og aftalepartierne, og der vil løbende blive fulgt op på anvendelsen af midler til flere lærere i folkeskolen.

De langlandske skoler har i de foregående år gjort brug af de puljemidler, der blev modtaget til formålet. Hvis puljemidlerne ikke var blevet anvendt til formålet, skulle de alternativt have været betalt tilbage til staten.

Skolerne har i god tro fortsat med ordningen i 2022 samt i planlægningsfasen for skoleåret 2022/2023.

I budgetopfølgningen pr. 31.03.2022 fremgår det, at der tidligere ikke er blevet lagt budget ind for 2022 og frem til Generelt løft af folkeskolen, hvor midlerne modtages via bloktilskud. Der blev ved budgetopfølgningen givet en tillægsbevilling på 631.000 kr.

I de tekniske ændringer i bilag 3.0 er der indregnet 648.000 kr. svarende til de 631.000 kr. fremskrevet til 2023-priser.

For folkeskolerne i Langeland Kommune har midlerne og udgifterne været bogført på sin egen post, hvor enkelte medarbejdere er blevet aflønnet. Dette har været lærere, der både har haft opgaver ind i den generelle undervisning og opgaver forbundet til Generelt løft af folkeskolen, såsom tolærerordninger. Lærerressourcerne går til at dække der, hvor behovet er størst, og i hverdagen har det vist sig at være svært fuldstændig at skille opgaverne knyttet til Generelt løft af folkeskolen fra de mere gængse opgaver. Det har vist sig, at de lærerressourcer, der dækkes af midlerne fra Generelt løft af folkeskolen, til dels også varetager opgaver forbundet med den lovpligtige undervisning. Dette kan bl.a. vedrøre undervisning i samlæste klasser, hvor der er fagligt behov for to lærere. Uden de midler, der lige nu indgår til Generelt løft af folkeskolen, vil de langlandske skoler dermed kunne have svært ved at løbe rundt.

Det lægges nu op til politisk beslutning, om det ønskes, at der fortsættes med budgettildelingen til ordningen i 2023 og frem og dermed indregnes som en teknisk ændring, eller om det skal stoppes og dermed ikke indregnes i budgettet fremadrettet.

## Afledte konsekvenser

Såfremt det besluttet, at ordningen skal fortsætte, vil der blive indregnet 648.000 kr. ved de tekniske ændringer for budget 2023.

## Indstilling

Direktionen indstiller:

- At Børne- og Skoleudvalget anbefaler overfor Økonomiudvalget, at "Generelt løft af folkeskolen" fortsætter og de 648.000 kr. indregnes i budget 2023 i forbindelse med 1. behandlingen af budgettet på Kommunalbestyrelsesmødet den 19. september 2022

## **Beslutning i Børne- og Skoleudvalget den 29-08-2022**

Indstillingen anbefales.

# **Punkt 107: Ferieplan for skoleåret 2024/2025**

22/5313

## **Resume**

Administrationen har udarbejdet et forslag til ferieplan for skolerne i Langeland Kommune for skoleåret 2024/2025.

## **Sagsfremstilling**

Forslaget tager udgangspunkt i Undervisningsministeriets bekendtgørelse om begyndelsestidspunkt for elevernes sommerferie i folkeskolen.

Da Undervisningsministeriets prøveplan først udsendes i løbet af det pågældende skoleår, tages der forbehold for eventuelle skriftlige prøver fredag efter Kr. Himmelfartsdag.

## **Afledte konsekvenser**

Ingen afledte konsekvenser.

## **Indstilling**

Direktionen indstiller:

- At Børne- og Skoleudvalget drøfter forslag til ferieplan for skolerne i Langeland Kommune for skoleåret 2024/2025, og at ferieplanen efterfølgende sendes i høring i skolernes bestyrelser og MED-udvalg

## **Beslutning i Børne- og Skoleudvalget den 29-08-2022**

Indstillingen godkendt.

## **Bilag**

Ferieplan for skoleåret 2024/2025

# Punkt 108: Revidering af musikskolens styringsvedtægt - Fortsat

22/6688

## Resume

Processen omkring revidering af musikskolens styringsvedtægt er nu afsluttet, og ændringer er klar til at blive godkendt i Børne- og Skoleudvalget og Kommunalbestyrelsen, hvorefter det sendes til orientering i Statens Kunstråd.

## Sagsfremstilling

På bestyrelsesmødet i musikskolen den 15. marts 2022 blev det besluttet at genbesøge musikskolens styringsvedtægt og justere denne, så den igen blev tidssvarende. Dette arbejde er nu færdiggjort.

Justeringerne der er foretaget, drejer sig primært om to områder:

1. Valgproceduren  
Specifik dato for tiltrædelse af ny bestyrelse tilføjes, og ansatte ved musikskolen kan ikke længere vælges som forældre- eller støttekredsrepræsentanter
2. Sammensætning af Bestyrelsen  
Der kommer én forældrerepræsentant mindre, mens der kommer én repræsentant mere fra musikskolens støttekreds, en lokal forening eller folkekirkelig organisation med relevans for musikskolens virke)

Godkendelsen i Kommunalbestyrelsen udledes af Musiklovens §3b, stk. 2 jf. bekendtgørelse om musikskoler kapitel 2, §3, stk. 1, hvoraf det fremgår at musikskolens vedtægter skal godkendes af den kommune, hvor musikskolen er hjemmehørende.

## Afledte konsekvenser

Ingen afledte konsekvenser.

## Indstilling

Direktionen indstiller:

- At Børne- og Skoleudvalget godkender vedtægten og sender denne videre til endelig godkendelse i Kommunalbestyrelsen
- At vedtægter sendes til orientering i Statens Kunstråd

## Beslutning i Børne- og Skoleudvalget den 29-08-2022

Indstillingen anbefales.

Udvalget anbefaler endvidere, at § 2, stk. 1 ændres fra ”Opfylde gældende lov om musik jf. bekendtgørelse om musikskoler” til ”opfylde gældende lov om musik jf. lovbekendtgørelse om musikskoler” og at § 10, litra c skal ændres, således at det fremgår, at Kunstrådet skal orienteres og ikke godkende ref. sagsfremstillingen.

## Bilag

Musikskolens vedtægter - Nyt forslag maj 2022

# Punkt 109: Skolestruktur

22/8071

## Resume

Kommunalbestyrelsen afholdt den 20. juni 2022 temadag med fokus på budget 2023. I den forbindelse udtrykte en enig Kommunalbestyrelse, at der skulle arbejdes videre med en løsning fra 1. august 2023 med en fælles skole på Langeland med flere lokationer.

Denne sag er en beslutningsopfølgning på dette, således at administrationen kan igangsætte det nødvendige arbejde, herunder de lovpligtige høringer, der er nødvendige forud for indførelsen af dette.

## Sagsfremstilling

Kommunalbestyrelsens ønske om at indføre en fælles skole på Langeland med flere lokationer indstilles til beslutning.

Der er behov for, at der ydermere træffes beslutning om, hvilke årgange og hvor mange lokationer, der ønskes for at administrationen kan tilsikre en implementering. Her afventer administrationen de pågående politiske forhandlinger om budget 2023 i Kommunalbestyrelsen. Vedlagt som grundlag for de videre politiske forhandlinger om en endelig model er der et bilag til sagen.

Det er dog afgørende at understrege, at såfremt en ny struktur skal kunne nå at blive implementeret til 1. august 2023, så skal et endeligt vedtaget forslag sendes i høring senest primo december. Derfor anbefaler administrationen, at en endelig skolestruktur er politisk afklaret, så den kan beslattes på udvalgets møde i september og efterfølgende på Kommunalbestyrelsens møde i oktober.

I forhold til den lovpligtige høringsproces forholder det sig således, at høringsfristen er otte uger, men hvis der er fremsat høringssvar inden for fristen, skal der minimum gå yderligere fire uger fra fristens udløb til Kommunalbestyrelsen kan vedtage ændringen endeligt. Endelig beslutning skal være truffet af Kommunalbestyrelsen senest den 1. marts det år, hvor skolen /skoler lukkes pr. 1. august (sammenlægning af skoler er at betragte som lukning i juridisk forstand).

## Afledte konsekvenser

Beslutningen om en fælles skole giver administrationen mulighed for at arbejde videre med de nødvendige administrative og høringsmæssige aspekter, der skal lede frem til en endelig beslutning.

## Indstilling

Direktionen indstiller:

- At udvalget overfor Kommunalbestyrelsen anbefaler, om der skal arbejdes ud fra, at den fremtidige skolestruktur udgøres af én skole med flere lokationer

## Beslutning i Børne- og Skoleudvalget den 29-08-2022

Søren Ramsing (B), Karina Jørgensen (V) og Jesper Skovhus (V) kan ikke anbefale indstillingen, men indstiller i stedet, at der ikke ændres i de almene folkeskoler i forhold til den nuværende organisering. Søren Ramsing (B), Karina Jørgensen (V) og Jesper Skovhus (V) indstiller, at det undersøges, hvordan der kan spares indenfor de nuværende rammer, hovedfokus skal ligge på, hvordan der kan spares på specialskoletilbud, om der i højere grad kan visiteres til egne tilbud i kommunen. Med afsæt i og stort fokus på de forebyggende indsatser arbejdes der på en udvidelse og opkvalificering af Skrøbelev Skole. Hertil indstilles, at stillingen som skoleleder på Humble Skole slås op som en permanent stilling.

Winni Kielstrup Hansen (F) og Flemming Neperus (F) følger indstillingen og stemmer imod flertallets indstilling, idet en skole og et skoledistrikt anses som en fremtidssikring af det samlede skolesystem på Langeland.

## Bilag

Ny skolestruktur i Langeland Kommune

# **Punkt 110: Halvårsstatus fra UU-Sydfyn**

22/8302

## **Resume**

Det følgende er en orientering om status i samarbejdet med UU-Sydfyn og Langeland Kommune.

## **Sagsfremstilling**

I henhold til ”Aftale om kommunalt samarbejde om Ungdommens Uddannelsesvejledning mellem Langeland, Ærø og Svendborg kommuner” forelægges Børne- og Skoleudvalget UU-Sydfyns halvårsstatistik udarbejdet i juni 2022.

I fremsendte statistik fremgår det, at 2,1% af de 15-17-årige, svarende til syv personer, ikke er i gang. UU-Sydfyn er bekendt med, hvem alle er, og hvilke aftaler der er lavet med den enkelte.

Det er UU-Sydfyns klare vurdering, at alle der kan og vil, kommer i gang.

Samarbejdet har det sidste halve år fungeret, men har været påvirket af den ustabile ledelsessituation på området. Det er derfor aftalt med UU-Sydfyn, at der i det kommende halve år skal genetableres faste procedure og møder.

## **Afledte konsekvenser**

Ingen afledte konsekvenser.

## **Indstilling**

Direktionen indstiller:

- At Børne- og Skoleudvalget tager orienteringen til efterretning

## **Beslutning i Børne- og Skoleudvalget den 29-08-2022**

Orienteringen blev taget til efterretning.

## **Bilag**

Halvårsstatistik fra UU-Sydfyn juni 2022

# Punkt 111: Tilsynspraksis i Langeland Kommune

22/8304

## Resume

Det følgende er en orientering om det fremtidig tilsyns set-up i de kommunale og private dagtilbud.

## Sagsfremstilling

Grundet nye skærpede lovkrav på dagtilbudsområdet, som har vist sig vanskelige at honorere med det tidligere kommunale set-up, er der blevet indhentet tilbud fra ekstern udbyder ift. til at løse den kommunale tilsynsopgave i kommunale og private dagtilbud. Børne- og Skoleudvalget godkendte på udvalgsrådet i april 2022, at der blev indgået aftale med en ekstern udbyder og finansieringen heraf.

Det første tilbud der blev indhentet, var forholdsvist omkostningstungt og det blev derfor besluttet at undersøge alternative løsningsmodeller. I den forbindelse blev der taget kontakt til Svendborg Kommune, som har tilbudt at hjælpe med dele af opgaven. Løsningen er derfor endt ud med, at Svendborg Kommune tager sig af tilsynet af de private daginstitutioner, mens Langeland Kommune fortsat selv varetager tilsynet af de kommunale institutioner.

Tilsynene vil dels læne sig op ad tilsynsmodul i Hjernen og Hjertet, som er en del af vores nuværende aftale med Rambøll, dels op ad "KIDS - Kvalitetsudvikling i daginstitutioner".

De skærpede krav ift. bl.a. observationer, uvildighed og dokumentation kan dermed overholdes.

Der arbejdes ud fra, at tilsyn i de kommunale institutioner påbegyndes i slutningen af 2022, mens tilsyn i private institutioner afvikles i starten af 2023.

## Afledte konsekvenser

Den estimerede udgift for tilsyn af Svendborg Kommune i et toårigt rul i de to private dagtilbud i Langeland Kommune udgør i alt 37.348 kr., hvilket vil sige et gennemsnit på 18.674 kr.

Prisen for KIDS vil det første år koste 70.400 kr., fordi der også er indlagt introduktionskurser for alle dagtilbud og dagplejere, hvilket er nødvendigt, da det også er et selvudviklingsværktøj.

Det følgende år og fremefter vil udgiften være 35.874 kr.

Dertil kommer den øgede tid som lederen af PPR og den pædagogiske konsulent skal bruge i forbindelse med afvikling af tilsyn i de kommunale institutioner.

## Indstilling

Direktionen indstiller:

- At Børne- og Skoleudvalget tager orienteringen til efterretning

## Beslutning i Børne- og Skoleudvalget den 29-08-2022

Orienteringen blev taget til efterretning.

## **Punkt 112: Ø-SU**

22/8099

### **Resume**

Langeland Kommune yder tilskud kaldet Ø-SU til unge, der under uddannelse efter folkeskolen er nødsaget til at fraflytte øen. Dette har Langeland Kommune mulighed for i henhold til lov om kommunal udligning og generelle tilskud til kommuner, § 20.

Udgifterne til ordningen varierer mellem årene og er forholdsvis høj i 2022.

Det er ikke et lovmæssigt krav, at Langeland Kommune skal yde tilskuddet.

### **Sagsfremstilling**

I lov om kommunal udligning og generelle tilskud til kommuner, jævnfør § 20, stk. 1 og 2, fremgår det, at der fra Indenrigs- og Boligministeriet ydes et tilskud til kommuner med mindre øer, heriblandt Langeland Kommune. Der gælder, at de kommuner, der modtager tilskuddet, kan yde støtte til unge, der under uddannelse efter folkeskolen nødsages til at fraflytte øen jævnfør §20, stk. 4.

I Langeland Kommune kan unge stryknøboere, der opfylder kravene, modtage Ø-SU, hvilket er et tilskud fra Langeland Kommune på 2.561 kr. om måneden i 11 af årets måneder. Der er i 2022 3-4 personer, der modtager tilskuddet, hvilket forventes at løbe op på en udgift på 84.500 kr. i 2022.

Antallet af modtagere og dermed udgiften kan variere mellem årene, da det afhænger af antallet af personer, der opfylder kravene for Ø-SU

I 2021 var udgiften på 82.000 kr., og i år forventes udgiften at være 84.500 kr. Da der er udsigt til, at der formentlig er færre på ordningen i 2023, forventes på nuværende tidspunkt et lavere udgiftsniveau i 2023 end i 2021 og 2022

.

I 2022 samt i 2023 og frem er der afsat et budget på 53.000 kr. I indeværende år har det været muligt at dække merudgiften ved en omplacering inden for samme funktion (3.22.12), så der ikke skal anmodes om en tillægsbevilling. I 2023 forventes udgiftsniveauet at være lavere end i 2022.

Der lægges ikke op til budgetreguleringer i 2022 eller 2023. Der gøres opmærksom på, at Langeland Kommune har mulighed for at yde tilskuddet, men at det ikke er et lovmæssigt krav, at Langeland Kommune skal yde tilskuddet.

### **Afledte konsekvenser**

Der er på nuværende tidspunkt ingen økonomiske konsekvenser.

### **Indstilling**

Direktionen indstiller:

- At sagen tages til efterretning

### **Beslutning i Børne- og Skoleudvalget den 29-08-2022**

Orienteringen blev taget til efterretning, og det bringes ind i budgetforhandlingerne for 2023.

# Punkt 113: Det fremtidige evaluerings- og bedømmelsessystem i folkeskolen

22/6690

## Resume

Det fremtidige evaluerings- og bedømmelsessystem i folkeskolen vil fra skoleåret 2022/2023 til 2026/2027 blive implementeret, og for skoleåret 2022/2023 vil det bl.a. betyde introduktion til en ny meddelelsesbog som erstatning for elevplanen og kvalitetsudviklingssamtaler som erstatning for kvalitetsrapporter. Formålet med aftalen er, at der i fællesskab mellem folkeskolens parter bliver skabt en stærkere evalueringsskulturs i folkeskolen.

## Sagsfremstilling

Fra næste skoleår er der nye rammer for test, evaluering og skoleudvikling i folkeskolen. Folkeskoleforligskredsens indgik i efteråret 2021 en aftale om det fremtidige evaluerings- og bedømmelsessystem i folkeskolen. Aftalen blev indgået mellem folkeskolens parter i det samtale- og udviklingsprogramforum, der kaldes Sammen om Skolen, og markerer en ny fælles vej for udvikling af folkeskolen.

De nye initiativer og værktøjer tages løbende i brug fra skoleåret 2022/2023 til 2026/2027, og følgende initiativer træder i kraft fra skoleåret 2022/2023:

- Folkeskolens Nationale Overgangstest
  - Justeret udgave af de nuværende nationale test i dansk (læsning) og matematik. Vil fra skoleåret 2026/2027 blive erstattet af Folkeskolens Nationale Færdighedstest, der vil blive udviklet over de kommende år.
- Risiko for ordblindhed
  - Fra skoleåret 2022/2023 bliver det obligatorisk for skolerne at gennemføre en risikotest af ordblindhed senest i 1. klasse for elever, som viser tegn på specifikke læsevanskeligheder.
- Meddelelsesbog til dialog mellem skole og hjem
  - Erstatte elevplanen og skal understøtte udviklingen af skolernes samlede praksis for evaluering og opfølgning. Der er høj grad af frihed til lokal udvikling af meddelelsesbogen, så den kommer til at fremme dialogen mellem elev, forældre og skole om elevens faglige og alsidige udvikling.
- Ændring af uddannelsesparathedsvurdering
  - Fra skoleåret 2022/2023 ændres begrebet ”ikke-uddannelsesparat” til ”parat til andre uddannelsesaktiviteter m.v. end gymnasiale uddannelser og erhvervsuddannelser”.
- Skoleudviklingssamtaler og opfølgning mellem skoler og kommuner
  - Erstatte kvalitetsrapporter. Skoleudviklingssamtaler afholdes fra skoleåret 2022/2023 minimum én gang årligt, og det er skolelederen der i samarbejde med skolebestyrelse, medarbejdere og elevråd, har initiativretten til at analysere udviklingsområderne på egen skole. Kommunalbestyrelsen og forvaltningen supplerer med samtaleemner med afsæt i den strategiske ramme for skolevæsenet.
- Udviklingsliste og krav om udviklingsplan
  - Styrelsen for Undervisning og Kvalitet vil fra skoleåret 2022/2023 udarbejde en liste til kommunalbestyrelser over skoler i landet med bekymrende kvalitet. Disse skoler skal i forlængelse udarbejde en udviklingsplan, som er et lokalt værktøj, der udvikles i dialog mellem skoler og kommunalbestyrelse. De nærmere kriterier for udtagelse til udviklingslisten vil blive defineret og udmøntet i en bekendtgørelse i skoleåret 2022/2023.

## Afledte konsekvenser

Skoleledere og forvaltning udarbejder en plan for, hvordan en stærk evalueringsskulturs skal se ud i Langeland Kommune.

## Indstilling

Direktionen indstiller:

- At Børne- og Skoleudvalget tager orienteringen til efterretning

## Beslutning i Børne- og Skoleudvalget den 29-08-2022

Orienteringen blev taget til efterretning.

# Punkt 114: Den landsdækkende brugertilfredshedsundersøgelse på dagtilbudsområdet 2022

22/6685

## Resume

Den landsdækkende brugertilfredshedsundersøgelse på dagtilbudsområdet 2022 viser høj forældretilfredshed på Langeland. Samlet set ligger Langeland Kommune over landsgennemsnittet, og specielt børnehaverne Pyramiden og Vejlen har klaret sig godt, hvor alle adspurgte er enten tilfredse eller meget tilfredse.

## Sagsfremstilling

Resultaterne fra den landsdækkende brugertilfredshedsundersøgelse på dagtilbudsområdet 2022 er nu frigivet, og den giver et indblik i forældrenes oplevelse af kvalitet i det enkelte dagtilbud i kommunerne. Undersøgelsen leverer information til de kommunale politikere, ledere og medarbejdere, hvilket kan give et godt afsæt for det lokale arbejde og dialog om udviklingen af kvaliteten på området.

Formålet med brugertilfredshedsundersøgelserne er at give politikere, ledere og medarbejdere i kommunerne et redskab til at inddrage brugernes perspektiver i deres arbejde med tilrettelæggelsen af den offentlige service.

Brugertilfredshedsundersøgelsen på dagtilbudsområdet undersøger forældrenes tilfredshed inden for følgende temaer:

- Aktiviteter, leg og grupper i dagtilbuddet
- Sprog, forståelse og tryghed
- Samarbejdet mellem forældrene og dagtilbuddets personale
- Fællesskab og relationer børnene imellem

Undersøgelsens hovedresultater

På landsplan er den samlede tilfredshed med dagtilbud i gennemsnit 4,3 på skalaen 1-5.

Samlet set er 86% af forældrene tilfredse eller meget tilfredse, mens 5% af forældrene er utilfredse eller meget utilfredse med deres børns dagtilbud.

Inden for alle fire temaer ligger Langeland enten på eller over landsgennemsnittet, og kommunens samlede gennemsnit ligger på 4,4.

Oplevelsen af tilfredshed i de enkelte dagtilbud

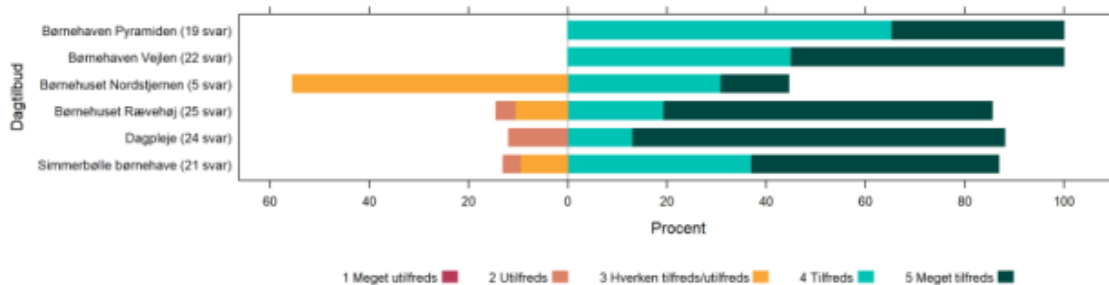

## Afledte konsekvenser

Ingen afledte konsekvenser.

## Indstilling

Direktionen indstiller:

- At Børne- og Skoleudvalget tager orienteringen til efterretning

**Beslutning i Børne- og Skoleudvalget den 29-08-2022**

Orienteringen blev taget til efterretning.

## **Bilag**

Landsrapport

Resultater Langeland

Brev om brugertilfredshedsundersøgelse

Pjece om brugertilfredshedsundersøgelse

## Punkt 115: Visitation og frit skolevalg

22/8443

### Resume

Udvalgsmedlem Jesper Skovhus har bedt om at få en orientering om hvordan PPR-henvisninger, der går til Svendborg foregår, dette er beskrevet i sagsfremstillingen.

### Sagsfremstilling

Langeland Kommune følger lovgivningen, hvor der bl.a. står:

”Kommunen kan henvise barnet til en anden skole eller et andet undervisningstilbud ud fra tre kriterier:

- Hvis barnets udvikling kræver særlige hensyn eller støtte, der ikke kan gives på distriktsskolen. Det kan for eksempel være, hvis barnet skal tilbydes specialundervisning eller anden specialpædagogisk bistand.
- Hvis en elev har et ikke uvæsentligt behov for sprogstøtte i form af undervisning i dansk som andetsprog, og det er pædagogisk påkrævet at henvise eleven.
- Hvis forældrene ikke ønsker, at deres barn skal gå på distriktsskolen, kan de søge om plads på en anden skole efter eget valg.”

”Det kan enten være i forældrenes egen kommune eller i en anden kommune. Men barnet kan kun optages på den valgte skole, hvis der er plads, og hvis skolen har et relevant undervisningstilbud til eleven.”

”Hvis forældrene benytter sig af det frie skolevalg, betyder det, at barnet ikke har krav på fri befordring.”

(For den fulde lovtekst henvises til: [Frit skolevalg](#) | [Børne- og Undervisningsministeriet \(uvm.dk\)](#)).

Efter aftale med skolechefen i Svendborg er det PPR-chefen (som repræsentant for visitationsudvalget i Svendborg), der peger på det konkrete specialtilbud i Svendborg ud fra elevens behov.

Forældrene har altid ret til frit skolevalg j henhold til Folkeskoleloven, hvis skolelederen på den ønskede skole har plads til eleven og vurderer at eleven er i målgruppen.

For syge og invaliderede elever (herunder elever visiteret til specialtilbud), er kommunen forpligtet til at afholde udgifter til befordring svarende til udgifterne til den befordring der ville være til elevens distriktsskole eller hvis eleven benyttede det tilbud, som eleven er visiteret til.

Det betyder at hvis eleven er visiteret til Tåsingeskolen, men ønsker at gøre brug af det frie skolevalg til at vælge Byhaveskolen i stedet (og skolelederen siger ja til at optage eleven på skolen), har eleven i princippet kun ret til transport svarende til udgifterne til Tåsingeskolen.

Ligeledes hvis eleven er visiteret til Skrøbelev Skole, men ønsker at gøre brug af det frie skolevalg til at vælge en heldagsskole i Svendborg eller f.eks. Odense, så er Langeland Kommune kun forpligtet til at betale udgifter svarende til den transport eleven kunne få til Skrøbelev Skole.

Eleven matches naturligvis med det bedste tilbud på baggrund af elevens PPR-journal og dialog med PPR Langeland, ligesom der skal tages højde for forældrenes ønske medmindre det vurderes absolut nødvendigt af hensyn til elevens udvikling, at eleven visiteres til et specifikt tilbud.

Det er politisk muligt at beslutte, at Langeland Kommune skal betale transport, uanset hvilket tilbud forældrene selv vælger. Der er dog ikke budgetdækning for en sådan praksis, hvorfor der skal peges på, hvorfra midlerne skal findes.

### Afledte konsekvenser

Ingen afledte konsekvenser.

### Indstilling

Direktionen indstiller:

- At Børne- og Skoleudvalget tager orienteringen til efterretning

## **Beslutning i Børne- og Skoleudvalget den 29-08-2022**

Orienteringen blev taget til efterretning.

## Punkt 116: Meddelelser

21/13730

### Resume

Under dette punkt gives korte meddelelser fra administrationen.

### Sagsfremstilling

#### Chromebooks

Datatilsynet kom den 15. juli 2022 med deres afgørelse i sagen om Chromebooks og Work Space i Helsingør Kommune. Chromebooks og Work Space anvendes af elever og lærere i Langeland Kommune. Den konkrete afgørelse er alene rettet mod Helsingør Kommune, og ingen andre kommuner er forpligtet til at reagere indenfor de frister, som Helsingør kommune har fået. Men Langeland Kommune er også udfordret på dette område og der er brug for et større analyse-, afklarings- og håndteringsarbejde omkring dette og generelt i forhold til IT på skoleområdet i Langeland kommune, hvorfor der også er nedsat en taskforce mellem IT- og Skoleafdelingen, der har påbegyndt arbejdet. Taskforcen følger ligeledes med i de nationale udmeldinger om, hvordan udfordringerne kan håndteres.

#### Skoleledersituationen

Der er pt. en ansættelsesproces i gang i forhold til ansættelse af en skoleleder på Ørstedskolen. Der er indgået aftale med skoleleder for Skrøbelev Skole Susanne Kastrup Olsen, om at hun i skoleåret 2022/23 også er skoleleder for Nordskolen. I forhold til Humble Skole er der indgået aftale med chefkonsulent Morten Mandel Refskou om midlertidigt at være konstitueret skoleleder. Der skal findes en løsning for Humble Skole for skoleåret 2022/23, der pt. afventer en endelig politisk beslutning om skolestrukturen.

#### IT til det pædagogiske personale

Der har gennem længere tid manglet IT-udstyr til det pædagogiske personale. Der er behov for cirka 50 bærbare pc'ere. Der er et budget på 182.000 kr. i 2022, der vil kunne løse en del af udfordringen. Digitalisering og IT har efter aftale igangsat gennemgang af det administrative netværk og gennemførelse af eventuelle nødvendige optimeringer samt igangsat prisindhentning for at afklare modelvalg af bærbare pc'ere.

#### Status på forarbejde til udmøntning af besparelser

En mundtlig orientering om status på de af kommunalbestyrelsens besluttede besparelser fra mødet i juni 2022.

#### Tryggelev Brugercenter

Tryggelev Brugercenter skulle være flyttet til Humble Skole, dette blev udsat. Det er nu blevet udsat yderligere grundet undervisning af de ukrainske børn og afklaring i forbindelse med skolestrukturen. Foreløbig planlægges med undervisning frem til 31. december 2022 på Humble Skole, men der søges en forlængelse af brugercentres nuværende lokaler til 30. juni 2023 for at sikre stabilitet og rum til eventuelt ændringer samt klargøring af lokalerne til tilbagelevering.

#### Ungdomsskolen og SSP

Ungdomsskolen har igennem skolernes sommerferie tilbudt en lang række forskelligartede aktiviteter både på og udenfor øen. 217 unge i alderen 10 - 18 år har benyttet sig af disse. Den matrikelløse klub har været på gaden alle ugens 7 dage hele sommeren, både eftermiddag og aften, undtagen under festivalen, hvor vi har koordineret med Natteravnene.

SSP Langeland har iværksat 4 ekstraordinære specifikke indsatser på hotspots i løbet af sommeren herunder: Badeanstalten, Tullebølle Fritidspark, Busterminal og området omkring rådhuset. Udfordringer ved badeanstalten er løst i et bredt samarbejde imellem: De unge, boligforeningen ved badeanstalten, politiet og Natteravnene. Der vil blive tilbudt et fælles arrangement ultimo august for alle involverede parter, hvor fokus vil være på det gode samarbejde og fornuftig sameksistens.

Ungdomsskolen har fået støtte fra Østifterne til SHORES juniorambassadøruddannelse i Stand Up Paddle-board i efteråret. Projektet er et samarbejde mellem Langeland Ungdomsskole, Shores Langeland og SUB Langeland.

Skoletilbud, der ligger uden for normal skolegang.

Fra skoleårets afslutning i juni 2022 overgik ovenstående opgave og budget på 600.000 kr. i indeværende budgetår fra Ungdomsskolen til Ørstedskolen, så der lovgivnings-, indholds- og kompetencemæssigt fortsat gives en kvalificeret mulighed for undervisning af elever med behov for eneundervisning. Flytning af opgaven giver bedre mulighed for forankring i et team med faglig og didaktisk sparring. Medarbejderen overgår til Ørstedskolen for at blive forankret i et team, hvor den faglige bredde er til stede, og hvor lignende opgaver vil kunne løses i forhold til folkeskoleloven fremover. Undervisningen vil fortsat foregå både i hjemmet, i Ungdomsskolens lokaler eller på Ørstedskolen alt efter, hvad der er mest hensigtsmæssigt.

Rullende skolestart

Der er vedlagt et kort notat for at give et overblik over begrebet rullende skolestart og hvad dette indbefatter.

Den åbne skole

Der indgået et forpligtigende samarbejde med Den Grønne Rygrad, som udover at støtte op omkring arbejde med miljø og bæredygtighed, kommer til at være med i en arbejdsgruppe sammen med bl.a. Skovsgaard, Forsyning Langeland og Naturama. Arbejdsgruppen formål bliver at udvikle et undervisningsforløb med fokus på netop miljø og bæredygtighed, som alle elever på Langeland kommer til at stifte bekendtskab med i såvel indskoling, mellemtrin og udskoling.

## **Beslutning i Børne- og Skoleudvalget den 29-08-2022**

Orienteringen blev taget til efterretning.

### **Bilag**

Rullende skolestart

## **Punkt 117: Eventuelt**

21/13728

**Beslutning i Børne- og Skoleudvalget den 29-08-2022**

Ingen bemærkninger.

## **Punkt 118: Underskriftsside**

21/13414